



EMPLEO Y EMPRENDIMIENTO EN CASTILLA-LA MANCHA

Informe estadístico • 2019

INTRODUCCIÓN

La presente publicación "**Empleo y emprendimiento en Castilla-La Mancha**" tiene como objetivo visibilizar las brechas de género entre mujeres y hombres que existen en el mercado laboral en Castilla-La Mancha.

Todas las estadísticas utilizadas en este informe han sido obtenidas de fuentes oficiales como la Encuesta de Población Activa (EPA) del Instituto Nacional de Estadística (INE) y de publicaciones del Ministerio de Inclusión, Seguridad Social y Migraciones, del Servicio Público de Empleo Estatal, de la Consejería de Economía, Empresas y Empleo de la Junta de Castilla-La Mancha al igual que de los informes GEM-Spain y GEM-Spain Regionales.

Para conocer más información estadística de actualidad sobre el mercado laboral, consulta [el apartado de Estadísticas](#) del **Observatorio de Igualdad y Empleo**.

Esta publicación se enmarca en el proyecto de **DANA+ CLM**, desarrollado por [Fundación Mujeres](#) y financiado por el Instituto de la Mujer de Castilla-La Mancha y el Fondo Social Europeo - Programa Operativo de Inclusión Social y Economía.

Autoría: Observatorio de Igualdad y Empleo de Fundación Mujeres.

Proyecto: DANA+ CLM, financiado por el Instituto de la Mujer de Castilla-La Mancha y el Fondo Social Europeo - Programa Operativo de Inclusión Social y Economía

Fecha de publicación: 15 de septiembre de 2020



AFILIACIONES A LA SEGURIDAD SOCIAL

El número total de afiliaciones a la Seguridad Social en Castilla-La Mancha durante el primer mes de 2019 fue de 696.120 afiliaciones y finalizó el año con 707.896 afiliaciones. El mes en el que se registró el mayor número de afiliaciones fue el mes de septiembre de 2019, con 718.143 personas afiliadas a la Seguridad Social.

Evolución del número total de personas afiliadas a la Seguridad Social en Castilla-La Mancha

Fuente: Ministerio de Inclusión, Seguridad Social y Migraciones 2019

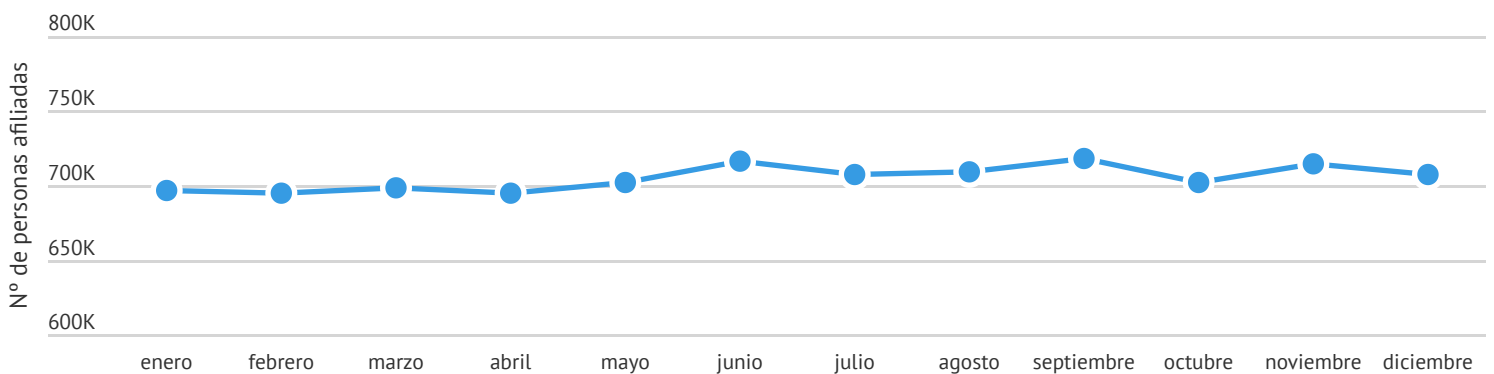

Sexo y brechas

Al desagregar los datos por sexo, podemos observar que el número de hombres afiliados a la Seguridad Social en Castilla-La Mancha supera al número de mujeres afiliadas en todos los meses de 2019. El mes de abril registró el número más bajo de afiliados (405.366 afiliados) mientras que el mes de septiembre registró el mayor número de hombres a la Seguridad Social (421.248 afiliados). Por su parte, el mes de enero de 2019, fue el mes con menor número de mujeres afiliadas, con 287.883 afiliaciones. Mientras que el mes de noviembre, no solo registró el número más elevado de mujeres afiliadas (300.535 afiliadas), además, fue el único mes de 2019 en el que el número de mujeres afiliadas superó la barrera de las trescientas mil afiliaciones.

En cuanto a la brecha de género entre mujeres y hombres en las afiliaciones a la Seguridad Social, esta pasó de estar en el 16,57% en el mes de enero a 14,98% en el mes de diciembre de 2019. El mes en el cual se registró la brecha de género más elevada fue el mes de julio, un 16,82%, o 122.787 más hombres afiliados a la Seguridad Social que mujeres.

Evolución del número total de personas afiliadas a la Seguridad Social por sexo y brecha de género en Castilla-La Mancha
Fuente: Ministerio de Inclusión, Seguridad Social y Migraciones 2019

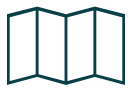
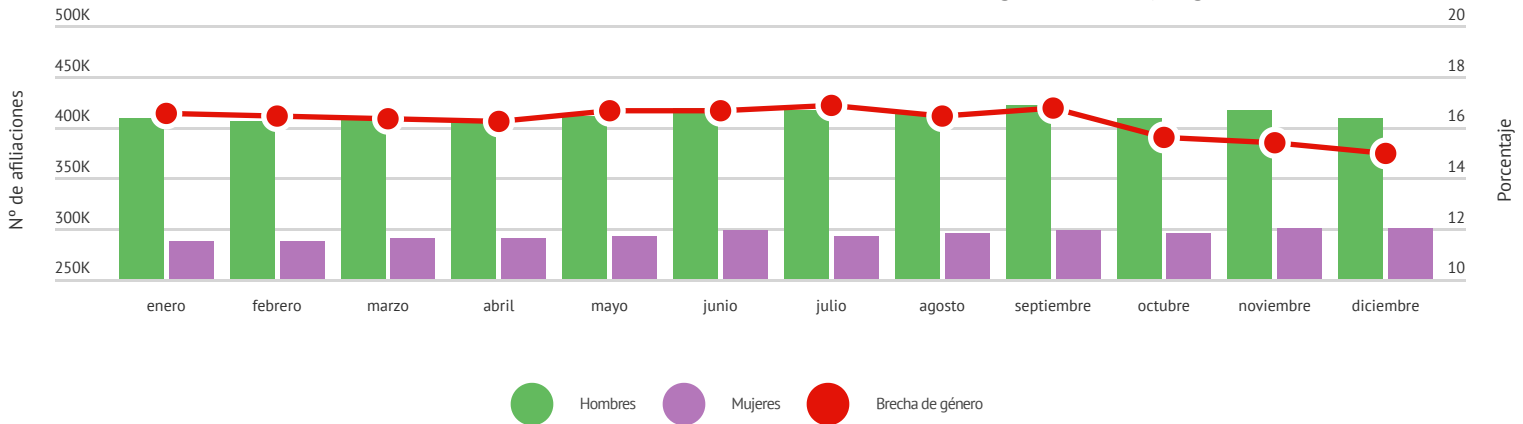

Provincias y brechas

En Castilla-La Mancha, Toledo es la provincia con el mayor número de personas afiliadas, seguida por Ciudad Real, Albacete, Guadalajara y Cuenca. Sin embargo, la provincia con el promedio de la brecha de género entre mujeres y hombres en las afiliaciones a la Seguridad Social más elevado es Ciudad Real (19%), seguida por Toledo (18%), Albacete y Cuenca (17% cada una) y Guadalajara (11%).

Promedio de la brecha de género entre mujeres y hombres en las afiliaciones a la Seguridad Social en las provincias de Castilla-La Mancha.

Fuente: Ministerio de Inclusión, Seguridad Social y Migraciones 2019

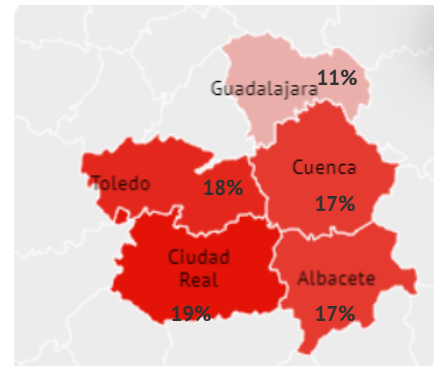

PARO REGISTRADO

Durante los doce meses de 2019, el número de personas registradas al paro en Castilla-La Mancha rondó entre las 163.000 y 173.000 personas paradas. El mes con el registró más elevado fue el mes de febrero, que contó con un total de 172.517 personas paradas. Por su parte, el mes de septiembre registró la cifra de personas paradas más baja con 163.002 registradas en los Servicios Públicos de Empleo Estatal.

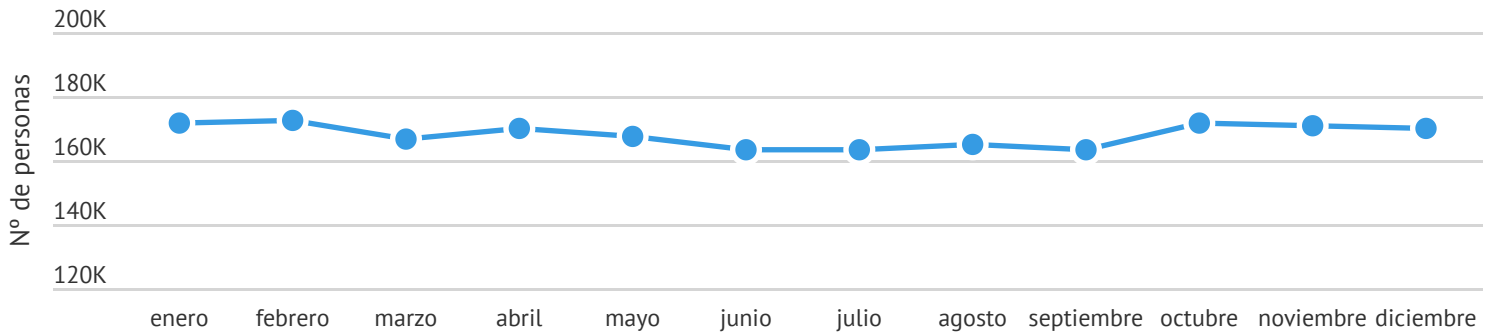

Sexo y brechas

Al desagregar los datos por sexo, se observa que el número de mujeres paradas en Castilla-La Mancha es mucho más elevado que el número de hombres parados. El mejor registro estadístico en las mujeres se produjo en el mes de julio, con 106.094 mujeres paradas. Por su parte, los hombres registraron su mejor cifra durante el mes de septiembre con 56.315 parados. De los doce meses del año, el número de mujeres castellano-manchegas paradas llegó a superar la barrera de las 110.000 paradas en cuatro ocasiones.

La brecha de género entre mujeres y hombres en este indicador es bastante elevada. Durante los meses de julio y septiembre, la brecha de género en las cifras del paro registrado llegó hasta el 29%. Esto implica una diferencia de alrededor de 50.000 más mujeres paradas que hombres. El mes de diciembre registró la brecha de género más baja, un 24%.

Evolución del número total de personas registradas al paro por sexo y brecha de género en Castilla-La Mancha
 Fuente: Consejería de Economía, Empresas y Empleo. Junta de Castilla-La Mancha. 2019

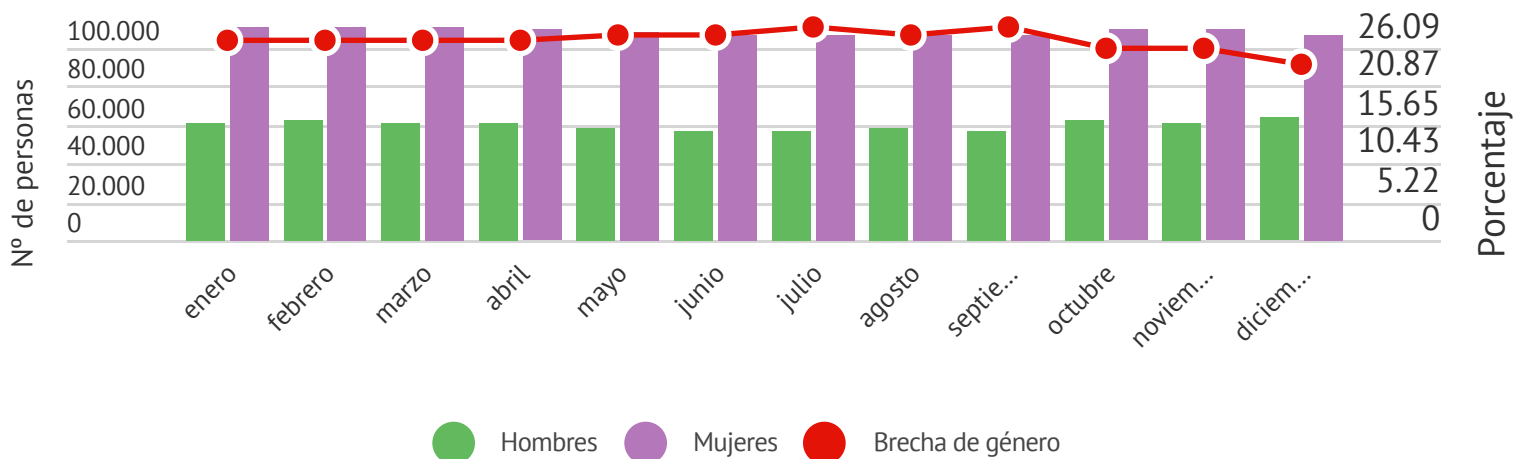

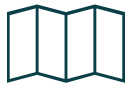

Provincias y brechas

La provincia con el promedio de brecha de género entre mujeres y hombres en el paro registrado más elevado durante 2019 en Castilla-La Mancha fue Albacete (31%), seguida por Ciudad Real y Toledo (ambas 30%).

Por su parte, Guadalajara y Cuenca son las dos provincias con el promedio de brechas de género entre mujeres y hombres más bajas, registrando un 22% y 23% respectivamente

Promedio de la brecha de género entre mujeres y hombres en el paro registrado en las provincias de Castilla-La Mancha.
Fuente: Ministerio de Inclusión, Seguridad Social y Migraciones 2019

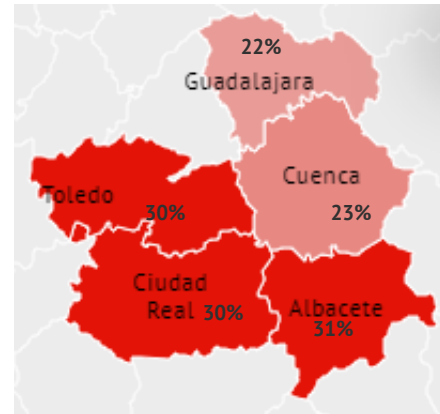

TASA DE ACTIVIDAD

Durante los cuatro trimestres de 2019, la tasa de actividad en Castilla-La Mancha se mantuvo en el 58%.

El trimestre que registró la tasa de actividad más elevada fue el primer trimestre del año, 58,62%. Mientras que el trimestre con la tasa de actividad más baja fue el segundo, con un 58,34%.

Evolución de la tasa de actividad en la Castilla-La Mancha
Fuente: Encuesta Población Activa (INE) 2019

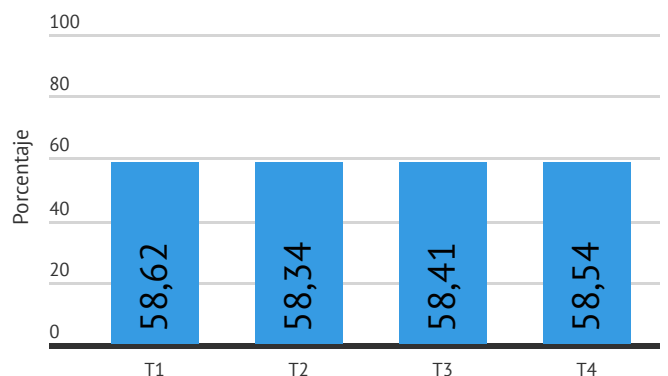

Sexo y brechas

Con los datos desglosados por sexo, podemos ver la diferencia de las tasas de actividad de las mujeres y de los hombres durante 2019. Los hombres han registrado una tasa de actividad alrededor del 65% durante todo el año, mientras que la de las mujeres se ha mantenido alrededor del 51%.

Por esta razón, la brecha de género entre las tasas de actividad de las mujeres y de los hombres se mantuvo alrededor del 21% en los primeros tres trimestres del año. El cuatro trimestre registró un descenso de 1,24%, lo que permitió situar la brecha de género en 20,33%.

Evolución de la tasa de actividad por sexo y brecha de género en Castilla-La Mancha

Fuente: Encuesta Población Activa (INE) 2019

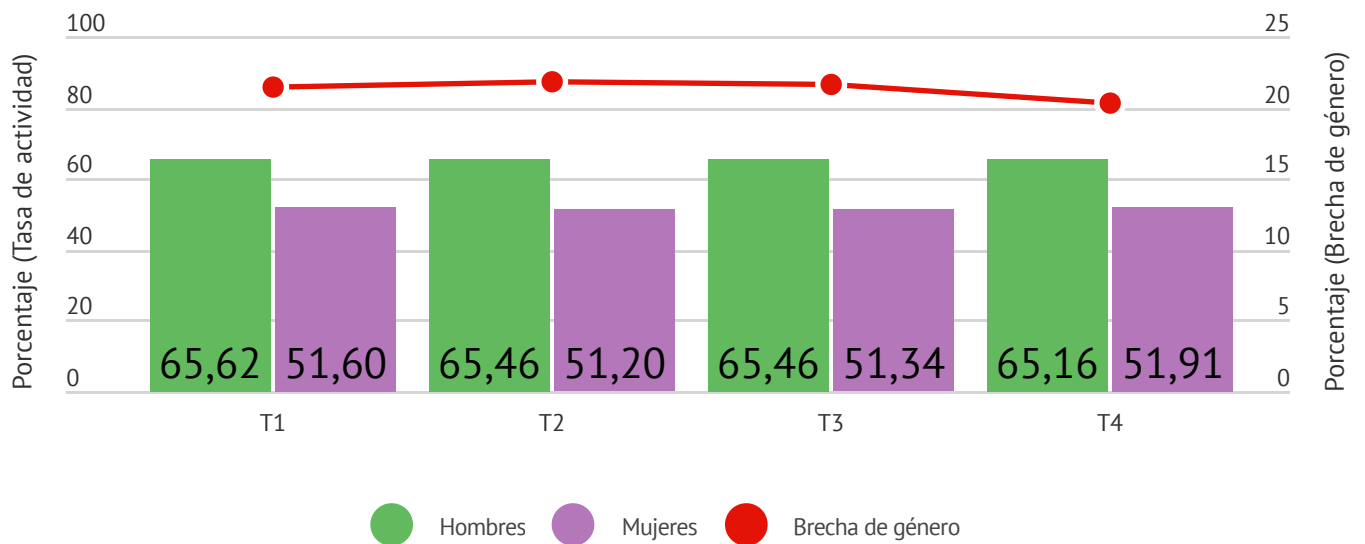

TASA DE PARO

La tasa de paro registrada en Castilla la Mancha durante 2019 se mantuvo entre 15% y 16%. Durante el primer trimestre del año, la tasa de paro registrada fue del 15,74%, siendo esta la tasa de paro más baja registrada durante 2019.

Por su parte, el cuatro trimestre registró la tasa de paro más elevada de todo 2019, un 16,56%.

Evolución de la tasa de paro en la Castilla-La Mancha

Fuente: Encuesta Población Activa (INE) 2019

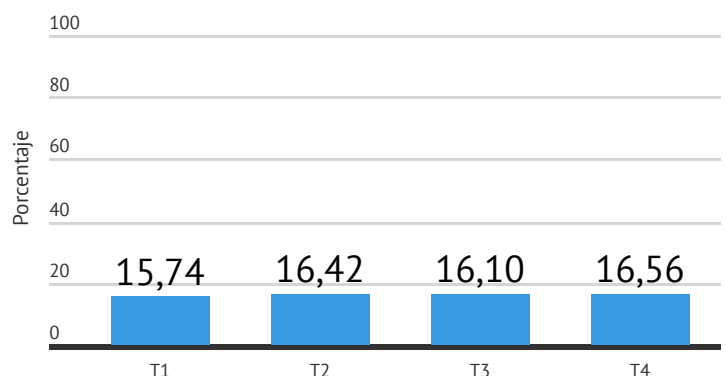

Sexo y brechas

La tasa de paro en Castilla-La Mancha desagregada por sexo visibiliza una gran diferencia entre aquellas registradas por las mujeres y las de los hombres. Durante todos los trimestres del año las tasas de paro de las mujeres se mantuvieron alrededor del 21%. Mientras que la tasa de paro de los hombres se mantuvieron alrededor del 12%.

Durante 2019 en Castilla-La Mancha, la brecha de género entre mujeres y hombres en las tasas de paro se mantuvo entre el 8% y 9%.

Evolución de la tasa de paro por sexo y brecha de género en Castilla-La Mancha
Fuente: Encuesta Población Activa (INE) 2019

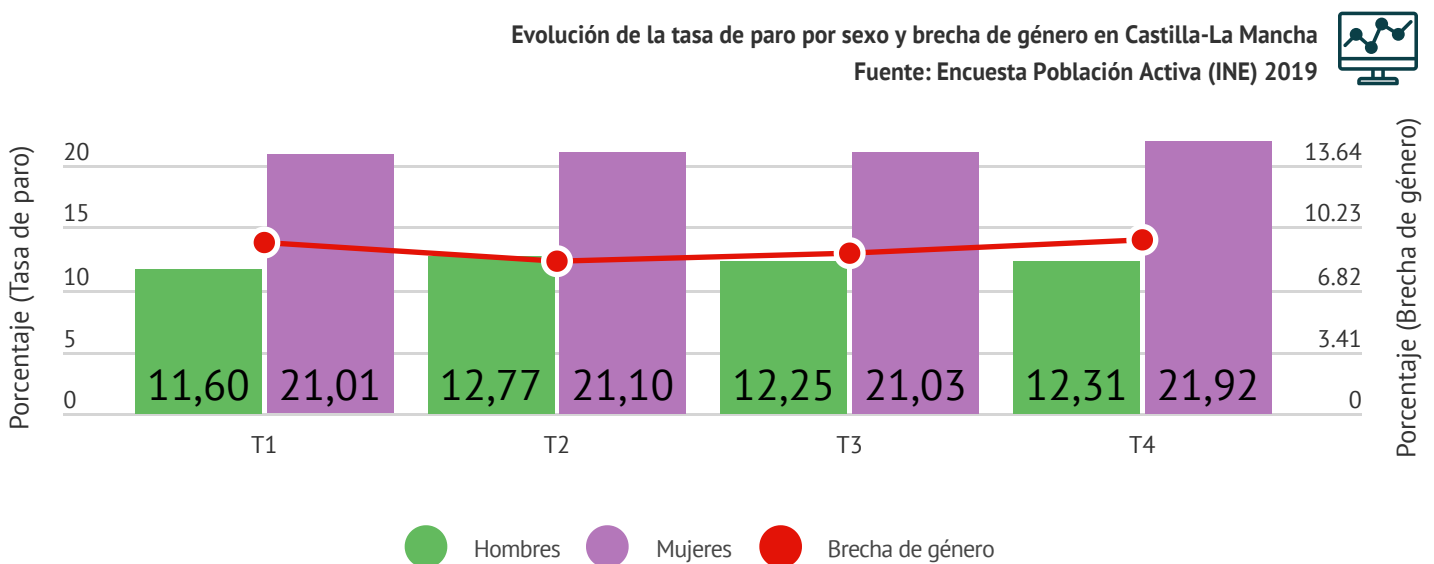

EMPREDIMIENTO

Los informes GEM España visibilizan información sobre el proceso de emprendimiento en diferentes fases del proceso: emprendimiento potencial, naciente, nuevo, consolidado y abandonado. En sus informes, publicados anualmente, incluye, además, información desagregada por sexo, lo cual permite observar la distribución por sexo en las distintas fases del emprendimiento.

Según el último informe publicado con datos de Castilla-La Mancha, se puede observar que existen diferencias entre el proceso emprendedor de las mujeres y el de los hombres en la Comunidad Autónoma.

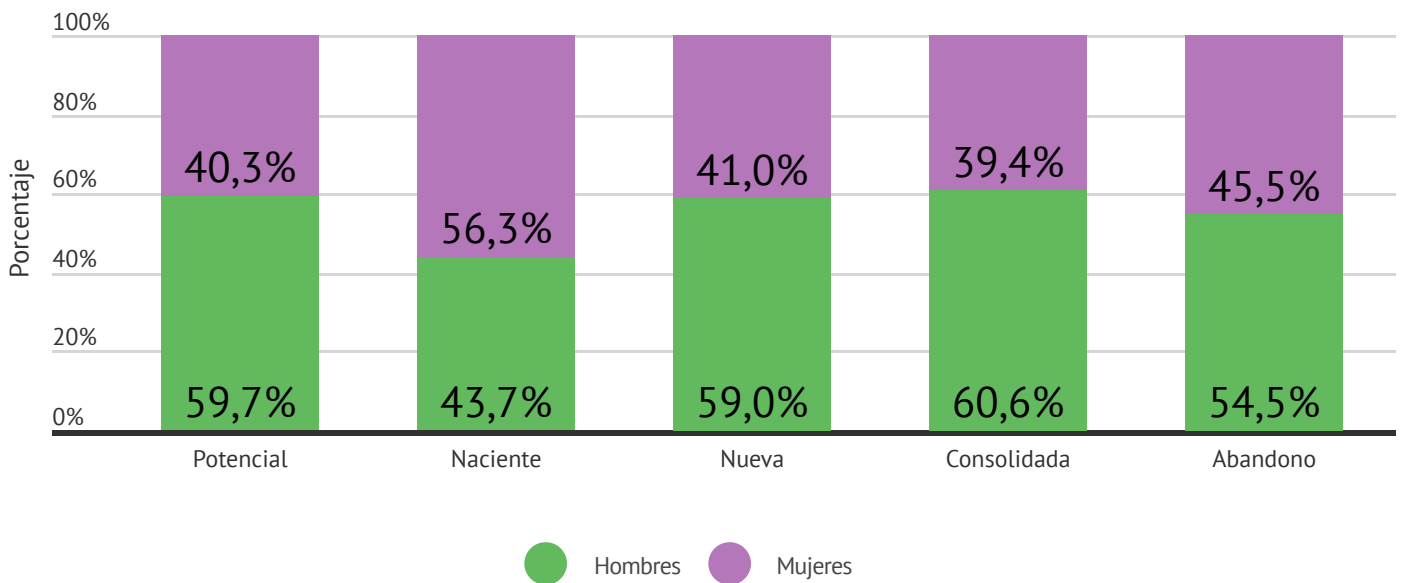

Como se puede observar, los hombres emprendedores en Castilla-La Mancha superan a las mujeres emprendedoras en casi todas las fases del proceso. Es notable que como potencial para el emprendimiento, la brecha de género entre emprendedoras y emprendedores es del 19,4%, mientras que en la siguiente fase, aquella en la que las ideas empresariales se van consolidando la brecha de género disminuye y son las emprendedoras castellano-manchegas aquellas que ponen en práctica sus ideas empresariales.

Sin embargo, al avanzar en fases, la brecha de género aumenta hasta el 21,2% cuando ya se consolida una empresa en la Comunidad Autónoma.

El informe GEM de 2018-2019 para Castilla-La Mancha, incluye además, una descripción del perfil emprendedor según las fases del proceso. En la fase "Naciente", la única en la que las mujeres emprendedoras superan a los hombres, el perfil de la emprendedora castellano-manchega es de 46 años, con estudios primarios y ninguna formación sobre el emprendimiento. Por su parte, en la fase de "Consolidación", fase en la que hay más diferencia entre los hombres y las mujeres, el perfil de la persona emprendedora es hombre, de 51 años de edad, con educación primaria y ninguna formación sobre emprendimiento.

